



สถานการณ์ทางการเงินของหน่วยบริการ จังหวัดพังงา

ณ เดือน ธันวาคม 2563



สถานการณ์การเงินการคลัง ไตรมาส 1 ปี 2564

ของหน่วยบริการในจังหวัดพังงา

1. ระดับ 7 : **ความเสี่ยงการเงินสูงมาก (วิกฤติ)** 0 แห่ง (0%)
2. ระดับ 5-6 : **ความเสี่ยงการเงินสูง** 0 แห่ง (0%)
3. ระดับ 4 : **ความเสี่ยงการเงินปานกลาง** 0 แห่ง (0.0%)

ร้อยละของหน่วยบริการที่ประสบภาวะวิกฤตทางการเงิน
ระดับ 7
ปี 2555 – ปี 2564

ระดับความเสี่ยงทางการเงิน
ของหน่วยบริการในจังหวัดพังงา
ไตรมาส 1 ปี 2564

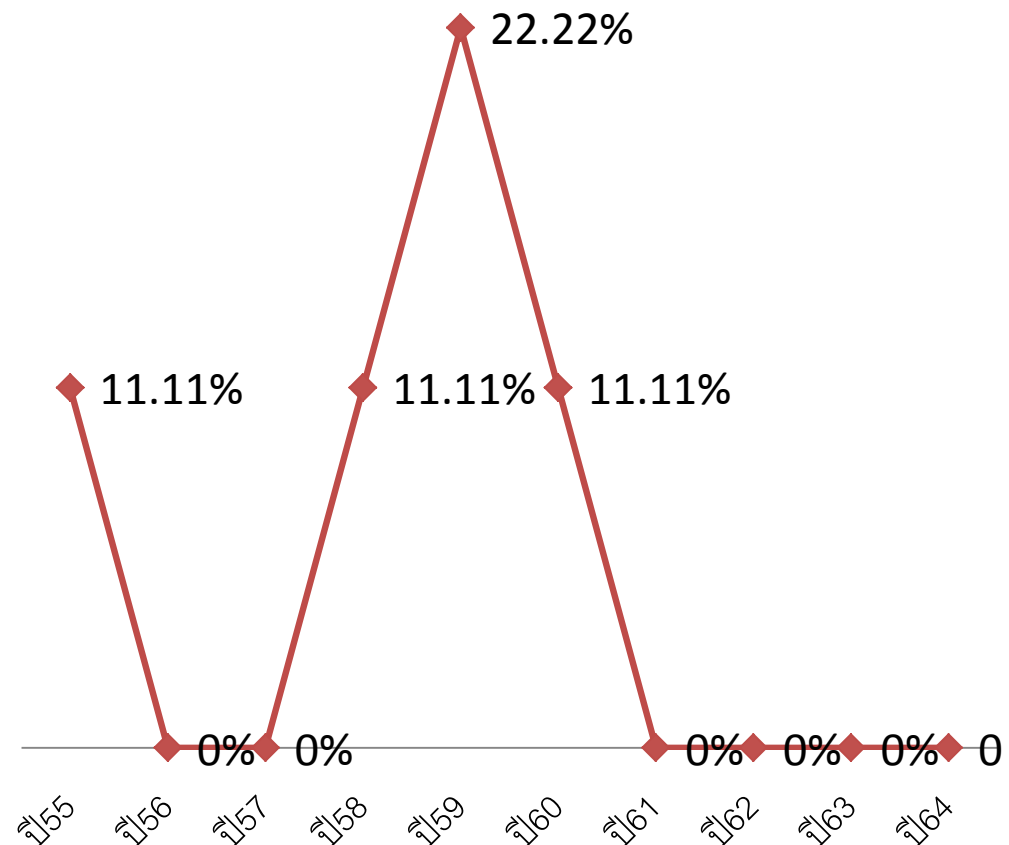
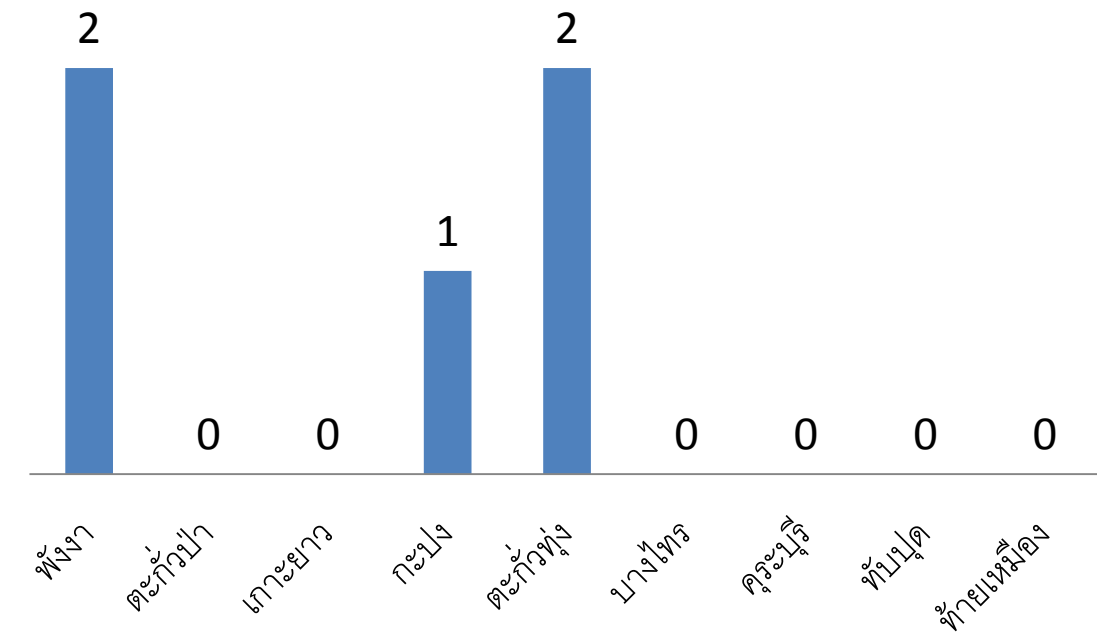

ภาพรวมสถานการณ์การเงิน ณ วันที่ 31 ธันวาคม 2563

หน่วย บริการ	ทุน สำรอง สุทธิ (NWC)	รายได้สูง (ต่ำ) กว่าค่าใช้จ่าย สุทธิ (NI)	EBITDA	เงินบำรุง คงเหลือ (หักหนี้แล้ว)
พลังงาน	17.41	8.72	14.93	-62.84
ตะกั่วป่า	57.99	12.04	12.02	3.66
เกาะยาว	21.42	7.65	8.08	17.42
กะปง	4.89	2.16	2.35	-1.34
ตะกั่วทุ่ง	4.08	3.96	1.52	-19.15
บางไทร	10.32	4.89	4.20	3.05
กระบี่	24.92	5.61	7.30	14.42
ทับปุด	14.69	5.90	5.14	10.42
ท้ายเหมือง	11.64	8.27	9.48	-9.16
รวม	167.36	59.21	65.02	-43.51

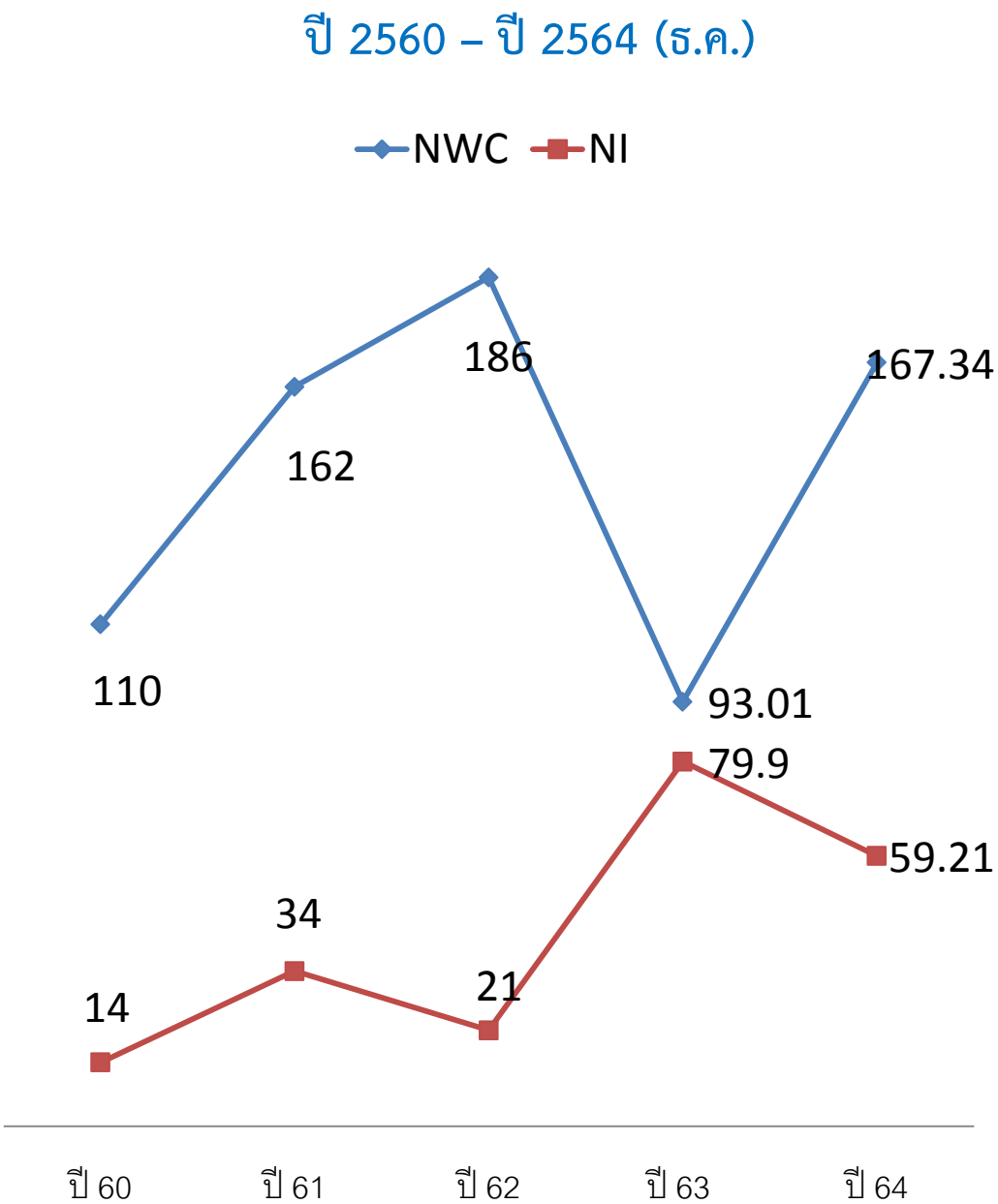

หน่วย:ล้านบาท

รายละเอียดของหน่วยบริการ

หน่วยบริการ	CR	QR	Cash	ทุนสำรองสุทธิ (NWC)	รายได้สูง (ต่ำ) กว่า ค่าใช้จ่ายสุทธิ (NI)	Risk Score	EBITDA	เงินบำรุงคงเหลือ (หักหนี้แล้ว)
พังงา,รพท.	1.16	1.00	0.42	17,405,220.66	8,719,022.83	2	14,927,791.45	-62,835,418.56
ตะกั่วป่า,รพท.	2.08	1.94	1.07	57,988,777.48	12,043,530.66	0	12,019,675.53	3,664,878.58
เกาะยาวชัยพัฒน์,รพช.	3.95	3.75	3.40	21,416,508.94	7,648,347.49	0	8,078,940.29	17,419,908.07
กะปงชัยพัฒน์,รพช.	1.39	1.27	0.89	4,891,518.99	2,163,278.80	1	2,351,512.20	-1,344,637.51
ตะกั่วทุ่ง,รพช.	1.10	1.03	0.52	4,078,651.24	3,957,529.62	2	1,519,182.80	-19,151,797.81
บางไทร,รพช.	1.74	1.67	1.22	10,323,819.75	4,885,988.56	0	4,202,833.22	3,051,392.84
คุระบุรีชัยพัฒน์,รพช.	3.45	3.18	2.42	24,921,694.08	5,610,909.01	0	7,301,594.35	14,416,203.80
ทับปด,รพช.	1.87	1.74	1.61	14,694,329.45	5,902,669.63	0	5,136,332.78	10,422,373.28
ท้ายเหมืองชัยพัฒน์,รพช.	1.43	1.37	0.68	11,635,914.63	8,274,745.66	2	9,482,351.02	-9,157,356.52

ค่ายาและเวชภัณฑ์ค้างจ่ายองค์การเภสัช (GPO) ปี 2560 - 2564

ลำดับ	หน่วยบริการ	ค่ายาและเวชภัณฑ์ค้างจ่ายปี60	ค่ายาและเวชภัณฑ์ค้างจ่ายปี61	ค่ายาและเวชภัณฑ์ค้างจ่ายปี62	ค่ายาและเวชภัณฑ์ค้างจ่ายปี63	ค่ายาและเวชภัณฑ์ค้างจ่ายปี64	รวมแต่ละ รพ.
1	รพ.พังงา	-	-	-	6,044,432.94	285,203.00	6,329,635.94
2	รพ.ตะกั่วป่า	-	-	-	3,976,262.50	-	3,976,262.50
3	รพ.เกาะยาวชัยพัฒนา	-	-	-	359,368.44	37,063.11	396,431.55
4	รพ.กะปงชัยพัฒนา	-	-	924,267.92	272,139.58	25,329.35	1,221,736.85
5	รพ.ตะกั่วทุ่ง	1,103,694.73	3,742,335.36	2,515,839.78	1,565,808.61	1,953,341.17	10,881,019.65
6	รพ.บางไพร	-	260,520.15	314,792.46	12,300.00	2,700.00	590,312.61
7	รพ.คุระบุรีชัยพัฒนา	-	-	-	561,572.96	43,884.08	605,457.04
8	รพ.ทับปุด	1,090,680.83	1,203,726.26	812,554.30	264,107.43	229,366.10	3,600,434.92
9	รพ.ท้ายเหมืองชัยพัฒนา	1,486,042.14	1,732,360.45	2,366,269.59	2,439,938.40	-	8,024,610.58
รวม		3,680,417.70	6,938,942.22	6,933,724.05	15,495,930.86	2,576,886.81	35,625,901.64

ประเด็นการเปลี่ยนแปลง งบประมาณ 2564 การขอรับ ค่าใช้จ่ายเพื่อบริการสาธารณสุข

- 1.กรณีย้ายหน่วยบริการได้สิทธิทันที
ไม่ต้องรอ 15 วัน
- 2.โรคมะเร็งไปรับบริการที่ไหนก็ได้ที่
พร้อม
- 3.กรณีโรคติดเชื้อไวรัสโคโรนา
2019 ปี 64

แนวทางการจ่ายค่าใช้จ่าย กรณีย้ายหน่วยบริการ ได้สิทธิทันที ไม่ต้องรอ 15 วัน



OP Cap.

- ☐ สป.สร. หมายถึงด้วยประชากร ณ 1 เม.ย.63 คงเดิม
- ☐ สังกัดอื่น ๆ เหมจ่ายรายเดือน การประมวลผลการลงทะเบียนประชากรตาม Point รายวัน

ค่าบริการ OP

- ☐ ตรวจสอบสิทธิผ่าน Smart card พบ “เปลี่ยนหน่วยบริการเกิดสิทธิทันที” ใช้สิทธิก่อนเที่ยงคืน
- ☐ ขอ Authen Code ทุกราย /ยกเว้นคนไข้นัด
- ☐ จ่ายเป็นเหตุสมควร แบบ * FS+FFS with point system

OPAE / OP Refer

- ☐ จ่ายตามระบบปกติ

ค่าบริการ IP

- ☐ จ่ายจากงบ IP เขต ซึ่งหากเกิดบริการจำนวนมากจนส่งผลให้ Base rate ไม่ถึงอัตราจ่ายเบื้องต้น 8,350/AdjRw
- ☐ จ่ายเพิ่มเติมจากเงินกันระดับประเทศ 100 ล้านบาท

หน่วยบริการผู้ป่วยโรคมะเร็ง เขต 11 สุราษฎร์ธานี

เขต 11

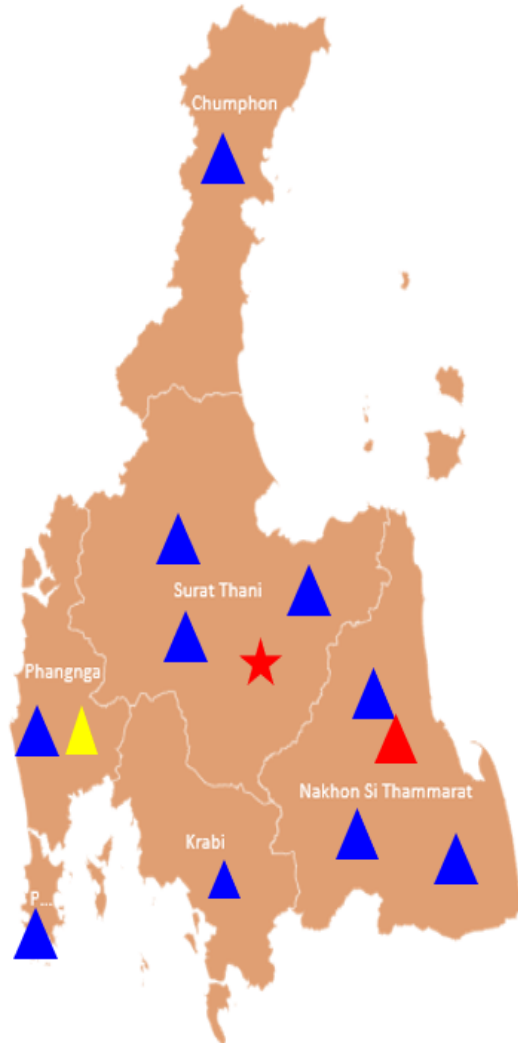

จังหวัด	ชื่อ	รังสีรักษา	เคมีบำบัด ระดับที่ 1	เคมีบำบัด ระดับที่ 2	เคมีบำบัด ระดับที่ 3	Tamoxifen Hormone ใน CA Breast	Home Chemo
กระบี่	รพ.กระบี่		✓				
ชุมพร	รพ.ชุมพรเขตรอุดมศักดิ์		✓				
นครศรีธรรมราช	รพ.ทุ่งสง		✓				
นครศรีธรรมราช	รพ.มหาราชนครศรีธรรมราช	✓	✓				
นครศรีธรรมราช	รพ.สิชล		✓				
พังงา	รพ.ตะกั่วป่า			✓			
พังงา	รพ.พังงา		✓				
ภูเก็ต	รพ.วชิระภูเก็ต		✓				
สุราษฎร์ธานี	รพ.มะเร็งสุราษฎร์ธานี	★	✓				
สุราษฎร์ธานี	รพ.สุราษฎร์ธานี		✓				
สุราษฎร์ธานี	รพ.เกาะสมุย		✓				

บริการภายใต้นโยบาย "ยกระดับระบบหลักประกันสุขภาพแห่งชาติ"

โรคมะเร็งไปรับบริการที่ไหนก็ได้ที่พร้อม



(ทั่วประเทศ)

ประชาชน

ที่ถูกวินิจฉัยแล้วว่าเป็น
มะเร็ง จะได้รับใบรับรอง
และประวัติ หรือ code
เพื่อเลือกไปรับบริการที่อื่น
ได้ผ่าน 3 ช่องทาง

- 1330
- application
- ติดต่อหน่วยบริการโดยตรง

รพ.ที่มีศักยภาพและ ความพร้อม

- ลงทะเบียนเพื่อแจ้งจำนวน
ที่รับได้
- ให้บริการตาม protocol
- Telehealth
- Tele pharmacy
- Home Chemo
- ส่งข้อมูลเพื่อเบิกจ่ายจาก
สปสช.

- ใช้ Smart card ในการ
ตรวจสอบตัวตนผู้ป่วย และ
บริการ
- ออกแบบการจ่ายเงิน
- กรณีผู้ป่วยในจ่ายตาม
protocol สำหรับยา รังสีรักษา
+ตาม DRG (กำหนดราคา
กลาง)
- กรณีผู้ป่วยนอกจ่ายตาม
protocol
- คำนวณงบที่ต้องกันเพิ่มไว้
ส่วนกลาง

สิ่งที่เปลี่ยนแปลง

เริ่มวันรับบริการตั้งแต่ 1 มกราคม 2564

รายการ	เดิม	ใหม่
1.การเข้ารับบริการของผู้มีสิทธิ	ตามระบบปกติ (มีใบส่งตัว หากไม่ได้เข้าบริการจากหน่วยบริการประจำ)	ไม่ต้องมีใบส่งตัว
2.แนวทางปฏิบัติสำหรับหน่วยบริการ		
2.1 การพิสูจน์ตัวตนผู้มีสิทธิ	ใช้เลข 13 หลัก	เริ่มใช้ Smart Card เพื่อขอ Claim Code (Authen Code)
2.2 การลงทะเบียนในโปรแกรมThai Cancer Based (TCB)		บันทึกข้อมูล
2.3 บันทึกข้อมูลเบิกจ่ายในโปรแกรม E -claim	บันทึกรายการโดยละเอียด (หน้าF8) เฉพาะกรณีHC	บันทึกรายการโดยละเอียด (หน้าF8) ทุกครั้งที่ขอเบิก และใส่รหัสโครงการพิเศษ คือ CANCER
3. การรักษาโรคมะเร็ง		
3.1 การ Confirm Diagnosis	ต้นสังกัดจ่าย หรือ OP Refer ตามแต่ละกรณี	สปสช.จ่าย
3.2 การรักษากรณีเคมีบำบัด/รังสีรักษา(HC)	สปสช.จ่าย	สปสช.จ่าย
3.3 ค่าใช้จ่ายส่วนที่ไม่เกี่ยวข้องกับเคมี/รังสีรักษา และการตรวจวินิจฉัย อื่นๆ รวม การรักษาโรคร่วม โรคแทรกซ้อน เป็นต้น	ต้นสังกัดจ่าย หรือ OP Refer ตามแต่ละกรณี	สปสช.จ่าย
3.4 การนัดหมายเพื่อตรวจติดตามเกี่ยวกับการรักษาโรคมะเร็ง	ต้นสังกัดจ่าย หรือ OP Refer ตามแต่ละกรณี	สปสช.จ่าย
4. กรณีOP Refer ข้ามจังหวัด กรณีมะเร็งในสังกัดสปสช.	ปรับลด 700 บาท ในส่วนต้นสังกัดตามจ่าย	ยกเลิกเพดาน 700 บาท
5. การจ่ายโรคมะเร็งกรณีผู้ป่วยใน	คงเดิม	คงเดิม

กรณีผู้ป่วยนอก สปสช.จ่ายทั้งราย จากกองทุน Central Reimbursement

เปรียบเทียบการจ่ายแบบเดิมและระบบใหม่



กรณีผู้ป่วยนอก

ระบบเดิม

DX ,การรักษาโรคร่วม โรคแทรก และ F/U

อยู่ในเหมาจ่าย



ส่วนที่ไม่เกี่ยวข้องกับ
เคมี/รังสีรักษา และการ
ตรวจวินิจฉัย และอื่นๆ

สปสช.จ่าย



เคมี/รังสีรักษา/ฮอร์โมน
และค่าผสมยา

DX ,การรักษาโรคร่วม โรคแทรก และ F/U

ต้นสังกัดตามจ่าย



ส่วนที่ไม่เกี่ยวข้องกับ
เคมี/รังสีรักษา และการ
ตรวจวินิจฉัย และอื่นๆ

สปสช.จ่าย



เคมี/รังสีรักษา/ฮอร์โมน
และค่าผสมยา



ระบบใหม่ ตั้งแต่ 1 มกราคม 2564

สปสช.จ่ายทั้งราย

การ Confirm DX /การ
รักษาโรคร่วม/แทรก
ซ้อน/FU ในการรักษา
โรคมะเร็ง



จ่ายตามราคา FS และ
ราคาที่เรียกเก็บ ด้วย
Point system with
Global budget

เคมี/รังสีรักษา/ฮอร์โมน
และค่าผสมยา



จ่ายตามราคาที่กำหนด
(ตามระบบเดิม)

1 OP Cap.

2. OP Refer

ในจังหวัด

เปรียบเทียบการจ่ายแบบเดิมและระบบใหม่



กรณีผู้ป่วยนอก

ระบบเดิม



ระบบใหม่ ตั้งแต่ 1 มกราคม 2564



3. OP Refer

ข้ามจังหวัด

หน่วยบริการในสังกัด สป.สธ.ยกเลิกเพดาน 700 บาท

กรณีโรคติดเชื้อไวรัสโคโรนา 2019 (เงื่อนไขปีงบประมาณ 2564)

1. การตรวจคัดกรองและตรวจทางห้องปฏิบัติการเพื่อยืนยันการติดเชื้อ Covid-19 สำหรับคนไทยทุกสิทธิ

1. หน่วยบริการที่มีศักยภาพในการตรวจคัดกรอง เก็บส่งตรวจ และตรวจทางห้องปฏิบัติการ

- ☐ ค่าตรวจทางห้องปฏิบัติการยืนยันการติดเชื้อ ด้วยวิธี RT-PCR จ่ายตามจริง ไม่เกิน 1,600 บาท/ครั้ง
- ☐ ค่าบริการอื่น ๆ ที่เกี่ยวข้องกับการตรวจทางห้องปฏิบัติการ จ่ายแบบเหมาจ่าย ในอัตรา 600 บาท/ครั้ง
- ☐ ค่าบริการเก็บตัวอย่างเพื่อส่งตรวจทางห้องปฏิบัติการ จ่ายแบบเหมาจ่าย ในอัตรา 100 บาท/ครั้ง

2. หน่วยบริการที่มีศักยภาพในการตรวจคัดกรองเก็บส่งตรวจ แต่ไม่สามารถตรวจทางห้องปฏิบัติการ

- ☐ ค่าบริการเก็บตัวอย่างเพื่อส่งตรวจทางห้องปฏิบัติการ จ่ายแบบเหมาจ่าย ในอัตรา 100 บาท/ครั้ง

3. หน่วยบริการที่มีศักยภาพในการตรวจทางห้องปฏิบัติการ (หน่วยตรวจ LAB)

- ☐ ค่าตรวจทางห้องปฏิบัติการยืนยันการติดเชื้อ ด้วยวิธี RT-PCR จ่ายตามจริง ไม่เกิน 1,600 บาท/ครั้ง
- ☐ ค่าบริการอื่น ๆ ที่เกี่ยวข้องกับการตรวจทางห้องปฏิบัติการ จ่ายแบบเหมาจ่าย ในอัตรา 600 บาท/ครั้ง

กรณีโรคติดเชื้อไวรัสโคโรนา 2019 (เงื่อนไขปีงบประมาณ 2564)

1. การให้บริการกรณีติดเชื้อ Covid-19 ในระบบหลักประกันสุขภาพแห่งชาติ สำหรับผู้มีสิทธิหลักประกันสุขภาพแห่งชาติ

1. ประเภทรักษาผู้ป่วยนอก (OP) จ่ายเพิ่มเติมจากระบบปกติ

- | | |
|---|-------------------------|
| <input type="checkbox"/> ค่าตรวจทางห้องปฏิบัติการยืนยันการติดเชื้อ ด้วยวิธี RT-PCR จ่ายตามจริง | ไม่เกิน 1,600 บาท/ครั้ง |
| <input type="checkbox"/> ค่าบริการอื่น ๆ ที่เกี่ยวข้องกับการตรวจทางห้องปฏิบัติการ จ่ายแบบเหมาจ่าย | ในอัตรา 600 บาท/ครั้ง |
| <input type="checkbox"/> ค่าบริการเก็บตัวอย่างเพื่อส่งตรวจทางห้องปฏิบัติการ จ่ายแบบเหมาจ่าย | ในอัตรา 100 บาท/ครั้ง |
| <input type="checkbox"/> ค่ายาจ่ายตามจริง | ไม่เกิน 7,200 บาท/ครั้ง |
| ค่าพาหนะรับส่งต่อผู้ป่วย | |
| <input type="checkbox"/> ค่าพาหนะรับส่งต่อผู้ป่วยตามอัตราและระยะทางที่กำหนด | |
| <input type="checkbox"/> ค่าอุปกรณ์ป้องกันส่วนบุคคล (PPE และค่าทำความสะอาด)จ่ายตามจริง | ไม่เกิน 3,700 บาท/ครั้ง |

กรณีโรคติดเชื้อไวรัสโคโรนา 2019 (เงื่อนไขปีงบฯ 2564)

การให้บริการกรณีติดเชื้อ Covid-19 ในระบบหลักประกันสุขภาพแห่งชาติ สำหรับผู้มีสิทธิหลักประกันสุขภาพแห่งชาติ

1. ประเภทรักษาผู้ป่วยใน (IP) จ่ายเพิ่มเติมจากระบบปกติ

- | | |
|---|-------------------------|
| <input type="checkbox"/> ค่าตรวจทางห้องปฏิบัติการยืนยันการติดเชื้อ ด้วยวิธี RT-PCR จ่ายตามจริง | ไม่เกิน 1,600 บาท/ครั้ง |
| <input type="checkbox"/> ค่าบริการอื่น ๆ ที่เกี่ยวข้องกับการตรวจทางห้องปฏิบัติการ จ่ายแบบเหมาจ่าย | ในอัตรา 600 บาท/ครั้ง |
| <input type="checkbox"/> ค่าบริการเก็บตัวอย่างเพื่อส่งตรวจทางห้องปฏิบัติการ จ่ายแบบเหมาจ่าย | ในอัตรา 100 บาท/ครั้ง |
| <input type="checkbox"/> ค่ายาจ่ายตามจริง | ไม่เกิน 7,200 บาท/ครั้ง |
| <input type="checkbox"/> ค่าชุด PPE 15/30 ชุดต่อวัน จ่ายแบบเหมาจ่าย | ในอัตรา 740 บาท/ชุด |
| ค่าห้องควบคุมรวมค่าอาหาร | |
| <input type="checkbox"/> ค่าห้องควบคุม จ่ายตามจริง | ไม่เกิน 2,500 บาท/วัน |
| <input type="checkbox"/> ค่าหอผู้ป่วยเฉพาะกิจ Covid-19 จ่ายตามจริง | ไม่เกิน 1,500 บาท/วัน |
| ค่าพาหนะรับส่งต่อผู้ป่วย | |
| <input type="checkbox"/> ค่าพาหนะรับส่งต่อผู้ป่วยตามอัตราและระยะทางที่กำหนด | |
| <input type="checkbox"/> ค่าอุปกรณ์ป้องกันส่วนบุคคล (PPE และค่าทำความสะอาด)จ่ายตามจริง | ไม่เกิน 3,700 บาท/ครั้ง |

สำนักงานสาธารณสุขจังหวัดพังงา

กลุ่มงานประกันสุขภาพ



วิเคราะห์สถานการณ์ผู้ป่วยใน ผู้ป่วยนอก จังหวัดพังงา



อัตราการใช้บริการผู้ป่วยนอกทุกกลุ่มสิทธิ (ครึ่ง)

(ต.ค 2563 – ธ.ค.2563)

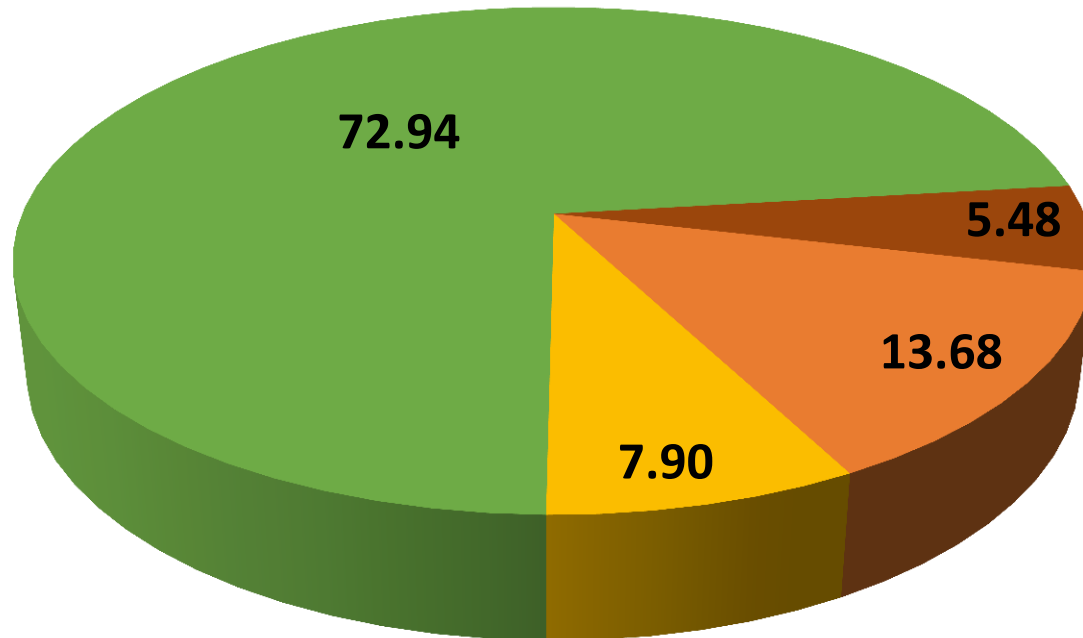

■ ข้าราชการรัฐวิสาหกิจ ■ ประกันสังคม ■ UC ■ ต่างด้าว

อัตราการใช้บริการผู้ป่วยในทุกกลุ่มสิทธิ (ครั้ง)
(ต.ค 2563 –ธ.ค. 2563)

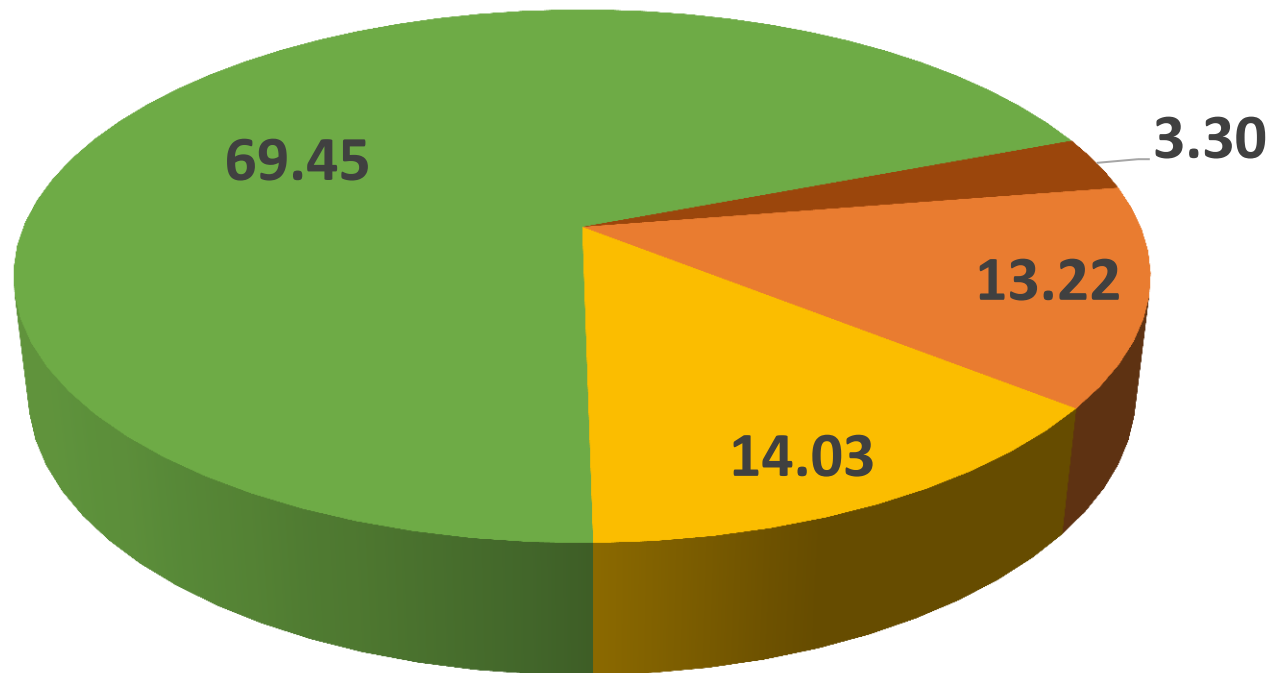

■ ข้าราชการรัฐวิสาหกิจ

■ ประกันสังคม

■ UC

■ ต่างด้าว

รายรับผู้ป่วยในสิทธิ UC ตุลาคม - ธันวาคม 2563

หน่วยบริการ	ค่า K	รวมจ่ายชดเชย IP 64	รวมปรับลดค่าแรง IP 64	รวมจ่ายชดเชย หลังปรับลดค่าแรง IP 64	ร้อยละการเบิกชดเชย ค่าบริการผู้ป่วยใน เปรียบเทียบกับ ประมาณการรายรับ ผู้ป่วยใน หลังปรับลด ค่าแรง
รพ.พังงา	1.15	21,387,083.18	17,762,959.77	3,624,123.41	25.81
รพ.ตะกั่วป่า	1.15	18,678,179.24	14,822,997.48	3,855,181.76	28.48
รพ.เกาะยาวชัยพัฒนา	1.35	404,412.75	404,412.75	-	0.00
รพ.กะปงชัยพัฒนา	1.35	1,132,026.82	1,005,430.20	126,596.62	4.58
รพ.ตะกั่วทุ่ง	1.25	2,346,575.86	1,498,935.00	847,640.86	19.43
รพ.คุระบุรีชัยพัฒนา	1.30	1,302,410.22	970,414.54	331,995.68	9.26
รพ.ทับปุด	1.30	2,429,224.48	1,044,631.56	1,384,592.92	40.29
รพ.ท้ายเหมืองชัยพัฒนา	1.25	2,698,838.34	1,080,953.01	1,617,885.33	33.97
		50,378,750.89	38,590,734.31	11,788,016.58	24.10

ร้อยละการเบิกจ่าย 3 เดือน ไม่ควรน้อยกว่า
24.99 %

**ค่า Sum LOS ,CMI และอัตราครองเตียง (สิทธิ UC)
ตุลาคม – ธันวาคม 2563**

HCODEDESCR	Hcode_servic eplan	IP ในเขต					อัตราครองเตียง(สิทธิ UC)		
		ครั้ง	ADJRW	summ LOS	Average LOS	CMI	จำนวน เตียง	summ LOS	อัตรา การครอง เตียง
รพ.พังงา	S	2,179	2,566.2988	9,835	4.51	1.18	215	9,952	50.31
รพ.ตะกั่วป่า	M1	1,972	2,245.2396	7,304	3.70	1.14	209	7,428	38.63
รพ.เกาะยาวชัยพัฒนา	F2	82	38.9162	205	2.50	0.47	30	210	7.61
รพ.กะปงชัยพัฒนา	F2	160	114.0849	465	2.91	0.71	30	478	17.32
รพ.ตะกั่วทุ่ง	F2	286	254.9523	893	3.12	0.89	30	921	33.37
รพ.คุระบุรีชัยพัฒนา	F2	243	139.0496	630	2.59	0.57	30	631	22.86
รพ.ทับปุด	F2	272	259.3957	828	3.04	0.95	30	835	30.25
รพ.ท้ายเหมืองชัยพัฒนา	F2	477	296.6711	1,300	2.73	0.62	30	1,319	47.79
		5,671	5,915	21,460	3.78	1.04	604	21,774	14.84

เงินกองทุนสุขภาพตำบล จังหวัดพังงา ประจำปีงบประมาณ 2564

ลำดับ	อำเภอ	เงินคงเหลือ ยกมา	โครงการ โควิด19	รายรับ	รายจ่าย	เงินคงเหลือ
1	กะปง(5)	785,346.92	5 (100 %)	911,935.00	1,000.00	1,696,281.92
2	เกาะยาว(4)	927,124.16	2 (50 %)	1,009,139.35	479,556.00	1,456,707.51
3	คุระบุรี(5)	875,865.58	3 (60 %)	1,619,260.48	857,447.00	1,637,679.06
4	ตะกั่วทุ่ง(9)	1,797,675.19	6 (67 %)	2,170,939.00	307,428.00	3,661,186.19
5	ตะกั่วป่า(7)	2,391,348.37	7 (100 %)	2,297,698.61	394,880.00	4,294,166.98
6	ทับปุด(6)	1,641,371.84	3 (50 %)	1,702,835.70	527,126.00	2,817,081.54
7	ท้ายเหมือง(7)	3,921,235.73	6 (86 %)	2,632,015.00	935,598.00	5,617,652.73
8	เมืองพังงา(8)	2,788,826.13	7 (86 %)	1,924,050.24	238,103.53	4,474,772.84
รวม 8 อำเภอ (51)		15,128,793.92	39(76%)	14,267,873.38	3,741,138.53	25,655,528.77

ข้อมูล รายงานบันทึกในโปรแกรมกองทุนฯ ณ 5 ม.ค.

เงินกองทุนสุขภาพตำบล อำเภอกะปง ประจำปีงบประมาณ 2564

ลำดับ	กองทุน	เงินคงเหลือ ยกมา	โครงการ โควิด19	รายรับ	รายจ่าย	เงินคงเหลือ
1	อบต.ท่านา	220,102.21	✓	288,840.00	0	508,942.21
2	อบต.รมณีย์	37,526.91	✓	170,195.00	0	207,721.91
3	อบต.เหมาะ	202,579.82	✓	159,935.00	1,000.00	361,514.82
4	อบต.เหล	66,714.83	✓	178,290.00	0	245,004.83
5	ทต.ท่านา	258,423.15	✓	114,675.00	0	373,098.15
รวม 5 กองทุน		785,346.92	5	911,935.00	1,000.00	1,696,281.92

ข้อมูล รายงานบันทึกในโปรแกรมกองทุนฯ ณ 5 ม.ค.

เงินกองทุนสุขภาพตำบล อำเภอเกาะยาว ประจำปีงบประมาณ 2564

ลำดับ	กองทุน	เงินคงเหลือ ยกมา	โครงการ โควิด19	รายรับ	รายจ่าย	เงินคงเหลือ
1	ทต.เกาะยาวใหญ่	35,040.91	✗	161,199.00	0	196,239.91
2	ทต.พรุโน	227,193.22	✓	533,681.35	444,567.00	316,307.57
3	ทต.เกาะยาว	316,266.09	✓	39,645.00	0	355,911.09
4	อบต.เกาะยาวน้อย	348,623.94	✗	274,614.00	34,989.00	588,248.94
รวม 4 กองทุน		927,124.16	2	1,009,139.35	479,556.00	1,456,707.51

ข้อมูล รายงานบันทึกในโปรแกรมกองทุนฯ ณ 5 ม.ค.

เงินกองทุนสุขภาพตำบล อำเภอกระบุรี ประจำปีงบประมาณ 2564

ลำดับ	กองทุน	เงินคงเหลือ ยกมา	โครงการ โควิด19	รายรับ	รายจ่าย	เงินคงเหลือ
1	อบต.เกาะพระทอง	166,142.07	✗	72,570.00	127,580.00	111,132.07
2	อบต.กระ	385,506.37	✓	470,940.00	315,295.00	541,151.37
3	อบต.แม่นางขาว	95,035.09	✗	288,140.00	8,625.00	374,550.09
4	ทต.กระบุรี	171,414.31	✓	255,835.00	0	427,249.31
5	อบต.บางวัน	57,767.74	✓	531,775.48	405,947.00	183,596.22
รวม 5 กองทุน		875,865.58	3	1,619,260.48	857,447.00	1,637,679.06

ข้อมูล รายงานบันทึกในโปรแกรมกองทุนฯ ณ 5 ม.ค.

เงินกองทุนสุขภาพตำบล อำเภอตะกั่วทุ่ง ประจำปีงบประมาณ 2564

ลำดับ	กองทุน	เงินคงเหลือ ยกมา	โครงการ โควิด19	รายรับ	รายจ่าย	เงินคงเหลือ
1	อบต.กระโสม	835,738.06	✓	57,140.00	0	892,878.06
2	อบต.กะไหล	8,653.03	✓	298,480.00	0	307,133.03
3	อบต.คลองเคียน	140,691.25	✓	216,630.00	0	357,321.25
4	อบต.โคกกลอย	353,271.74	✓	638,125.00	180,910.00	810,486.74
5	อบต.ถ้ำ	99,809.84	✗	165,780.00	0	265,589.84
6	อบต.ท่าอยู่	105,407.99	✓	275,019.00	121,268.00	259,158.99
7	อบต.หล่อยูง	10,190.02	✗	270,390.00	0	280,580.02
8	ทต.กระโสม	206,855.03	✗	82,440.00	0	289,295.03
9	ทต.โคกกลอย	37,058.23	✓	166,935.00	5,250.00	198,743.23
รวม 9 กองทุน		1,797,675.19	6	2,170,939.00	307,428.00	3,661,186.19

ข้อมูล รายงานบันทึกในโปรแกรมกองทุนฯ ณ 5 ม.ค. 64

เงินกองทุนสุขภาพตำบล อำเภอตะกั่วป่า ประจำปีงบประมาณ 2564

ลำดับ	กองทุน	เงินคงเหลือ ยกมา	โครงการ โควิด19	รายรับ	รายจ่าย	เงินคงเหลือ
1	อบต.เกาะคอเขา	5,336.43	✓	42,885.00	0	48,221.43
2	ทต.กึกกัก	696,105.15	✓	234,765.00	0	930,870.15
3	อบต.โคกเคียน	103,411.13	✓	261,540.00	0	364,951.13
4	อบต.บางไทร	176,782.85	✓	284,680.00	1,500.00	459,962.85
5	ทต.บางนายสี	149,487.18	✓	650,613.00	90,000.00	710,100.18
6	อบต.บางม่วง	764,146.83	✓	434,835.00	0	1,198,981.83
7	ทม.ตะกั่วป่า	496,078.80	✓	388,380.61	303,380.00	581,079.41
รวม 7 กองทุน		2,391,348.37	7	2,297,698.61	394,880.00	4,294,166.98

ข้อมูล รายงานบันทึกในโปรแกรมกองทุนฯ ณ 5 ม.ค.

เงินกองทุนสุขภาพตำบล อำเภอ ประจำปีงบประมาณ 2564

ลำดับ	กองทุน	เงินคงเหลือ ยกมา	โครงการ โควิด19	รายรับ	รายจ่าย	เงินคงเหลือ
1	อบต.โคกเจริญ	27,242.73	✗	263,005.00	450	289,797.73
2	อบต.บ่อแสน	209,554.74	✓	610,905.00	0	820,459.74
3	อบต.บางเหริยง	427,638.79	✓	0	0	427,638.79
4	อบต.มะรุ่ย	646,916.97	✓	365,140.70	328,046.00	684,011.67
5	ทต.ทับปุด	122,705.10	✗	51,480.00	0	174,185.10
6	อบต.ทับปุด	207,313.51	✗	412,305.00	198,630.00	420,988.51
รวม 6 กองทุน		1,641,371.84	3	1,702,835.70	527,126.00	2,817,081.54

ข้อมูล รายงานบันทึกในโปรแกรมกองทุนฯ ณ 5 ม.ค.

เงินกองทุนสุขภาพตำบล อำเภอท้ายเหมือง ประจำปีงบประมาณ 2564

ลำดับ	กองทุน	เงินคงเหลือ ยกมา	โครงการ โควิด19	รายรับ	รายจ่าย	เงินคงเหลือ
1	อบต.ทุ่งมะพร้าว	202,814.41	✗	682,965.00	12,000.00	873,779.41
2	อบต.นาเตย	785,851.82	✓	427,257.00	500	1,212,608.82
3	อบต.บางทอง	516,943.68	✓	234,405.00	0	751,348.68
4	ทต.ลำแก่น	892,394.81	✓	465,890.00	609,145.00	749,139.81
5	อบต.ลำगी	299,103.97	✓	224,775.00	0	523,878.97
6	ทต.ท้ายเหมือง	465,960.25	✓	245,093.00	0	711,053.25
7	อบต.ท้ายเหมือง	758,166.79	✓	351,630.00	313,953.00	795,843.79
รวม 7 กองทุน		3,921,235.73	6	2,632,015.00	935,598.00	5,617,652.73

ข้อมูล รายงานบันทึกในโปรแกรมกองทุนฯ ณ 5 ม.ค. 64

เงินกองทุนสุขภาพตำบล อำเภอเมืองพังงา ประจำปีงบประมาณ 2564

ลำดับ	กองทุน	เงินคงเหลือ ยกมา	โครงการ โควิด19	รายรับ	รายจ่าย	เงินคงเหลือ
1	อบต.เกาะปันหยี	84,467.71	✓	392,885.00	157,826.00	319,526.71
2	อบต.ถ้ำน้ำผุด	306,317.44	✓	151,740.00	0	458,057.44
3	อบต.ทุ่งคาโงก	38,492.90	✓	219,245.00	0	257,737.90
4	อบต.นบปริง	309,752.80	✓	336,640.00	47,347.53	599,045.27
5	ทต.บางเตย	387,914.72	✓	463,120.00	25,430.00	825,604.72
6	อบต.ปากอ	105,056.28	✓	121,815.00	7,500.00	219,371.28
7	ทม.พังงา	1,445,448.60	✗	3,110.24	0	1,448,558.84
8	อบต.ตากแดด	111,375.68	✓	235,495.00	0	346,870.68
รวม 8 กองทุน		2,788,826.13	7	1,924,050.24	238,103.53	4,474,772.84

ข้อมูล รายงานบันทึกในโปรแกรมกองทุนฯ ณ 5 ม.ค. 64

ที่ พง ๐๐๓๒.๐๐๔/ว ๑๗๔



ศาลากลางจังหวัดพังงา
ถนนพังงา - ทับปุด พง ๘๒๐๐๐

๙ มกราคม ๒๕๖๔

เรื่อง แจ้งการจัดสรรงบประมาณหลักประกันสุขภาพในระดับท้องถิ่นหรือพื้นที่ ปี ๒๕๖๔

เรียน นายอำเภอทุกอำเภอ ,ผู้อำนวยการโรงพยาบาลทุกแห่ง

สิ่งที่ส่งมาด้วย ๑.จำนวนประชากรและจำนวนงบประมาณจัดสรรงบประมาณฯ ปี๒๕๖๔ จำนวน ๒ หน้า
๒.จำนวนประชากรและจำนวนงบประมาณที่ไม่ได้รับจัดสรร ปี๒๕๖๔ จำนวน ๑ หน้า
๓.ประกาศคณะกรรมการหลักประกันสุขภาพแห่งชาติ เรื่องหลักเกณฑ์เพื่อสนับสนุนให้องค์กรปกครองส่วนท้องถิ่นดำเนินงานและบริหารจัดการระบบหลักประกันสุขภาพ ในระดับท้องถิ่นหรือพื้นที่ พ.ศ.๒๕๖๑ จำนวน ๓ หน้า(หน้า ๒๕ ,๓๒-๓๓)

ตามที่ กระทรวงสาธารณสุข สำนักงานหลักประกันสุขภาพแห่งชาติ(สปสช.) กระทรวงมหาดไทย สมาคมสันนิบาตเทศบาลแห่งประเทศไทย สมาคมองค์การบริหารส่วนตำบลแห่งประเทศไทย ได้ลงนามบันทึกความร่วมมือสนับสนุนองค์กรปกครองส่วนท้องถิ่น บริหารจัดระบบหลักประกันสุขภาพ โดยเน้นการสร้างเสริมสุขภาพ การป้องกันโรค การฟื้นฟูสมรรถภาพ และการรักษาพยาบาลปฐมภูมิเชิงรุก ผ่านกองทุนหลักประกันสุขภาพในระดับท้องถิ่นหรือพื้นที่(กองทุนหลักประกันสุขภาพตำบล) โดยหน่วยบริการสาธารณสุขในพื้นที่ มีบทบาทหน้าที่ส่งเสริมสนับสนุนช่วยเหลือและให้ความร่วมมือองค์กรปกครองส่วนท้องถิ่น ให้สามารถดำเนินงานและบริหารจัดการกองทุนฯ เพื่อให้ประชาชนสามารถได้รับการบริการในเรื่องการสร้างเสริมสุขภาพ การป้องกันโรค การฟื้นฟูสมรรถภาพ และการรักษาพยาบาลปฐมภูมิเชิงรุก ได้อย่างมีประสิทธิภาพ นั้น

ในการนี้ จังหวัดพังงา ขอแจ้งการจัดสรรงบประมาณหลักประกันสุขภาพในระดับท้องถิ่นหรือพื้นที่ (กองทุนหลักประกันสุขภาพตำบล) ปี ๒๕๖๔ ซึ่งสำนักงานหลักประกันสุขภาพแห่งชาติ เขต ๑๑ สุราษฎร์ธานี ได้ดำเนินการโอนงบกองทุนฯดังกล่าวแล้ว (กองทุนฯจังหวัดพังงา ทั้งหมด ๕๑ กองทุนฯได้รับจัดสรรงบ จำนวน ๔๘ กองทุนฯ ไม่ได้รับจัดสรรงบ จำนวน ๓ กองทุนฯ เนื่องจากไม่ได้ดำเนินการ ตามประกาศฯ ๒๕๖๑ ข้อ๒๓) ดังรายละเอียดสิ่งที่ส่งมาด้วย ดังนั้นเพื่อให้หน่วยบริการสาธารณสุขในพื้นที่ สามารถสนับสนุนและส่งเสริมให้องค์กรปกครองส่วนท้องถิ่น ดำเนินงานและบริหารจัดการกองทุนฯ ได้อย่างมีประสิทธิภาพ ประชาชนในพื้นที่ไม่เสียโอกาสในการได้รับการบริการการสร้างเสริมสุขภาพ การป้องกันโรค การฟื้นฟูสมรรถภาพ และการรักษาพยาบาลปฐมภูมิเชิงรุก

จึงเรียนมาเพื่อทราบและพิจารณาแจ้งผู้เกี่ยวข้องดำเนินการต่อไป

ขอแสดงความนับถือ

(นายเสวก เกิดลาภ)

นักวิชาการสาธารณสุขชำนาญการพิเศษ
รักษาราชการแทน นายแพทย์สาธารณสุขจังหวัดพังงา
ปฏิบัติราชการแทน ผู้ว่าราชการจังหวัดพังงา

สำนักงานสาธารณสุขจังหวัดพังงา

โทร.๐-๗๖๔๘-๑๗๓๑

โทรสาร.๐-๗๖๔๘-๑๗๒๔

การใช้เงินกองทุนตำบลแก้ปัญหาโรคระบาด-(โรค covid และโรคอื่น)

ปกติ(ขณะนี้)
ใช้ ประกาศ 61



ไม่ต้องรอผู้ว่าประกาศ

คณะกรรมการกองทุน อนุมัติ ประเภท 10(5) กัณวเงิน 10%

-โครงการแก้ปัญหา covid-19 ระบาดระลอกใหม่ พิจารณาแล้ว โอนเลย

หน่วยงานที่รับทุน : อปท./อสม./รพ.สต.

เงื่อนไข : ครุภัณฑ์ตามความจำเป็น(มีแล้ว จะเพิ่ม)

ไม่จำกัดจำนวนงบประมาณ(มากกว่า 100,000 บาทได้)

ตัวอย่างโครงการ <https://localfund.happynetwork.org/project/develop/74339>

หน่วยงานประกาศ

ห้ามรวมตัวหรือจัดประชุม

Covid-19 ระบาดแล้ว
ประชุมคณะกรรมการไม่ได้
ใช้ประกาศฯ จ.3(63)

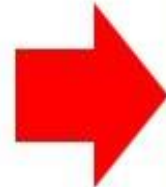

ประธานกองทุน อนุมัติ ประเภท 10(1),(2),(3),(5)

-โครงการแก้ปัญหา covid-19 ระบาดระลอกใหม่

หน่วยงานที่รับทุน : อปท./อสม./รพ.สต./หน่วยงานอื่น /ศพด./ฯ

เงื่อนไข : ครุภัณฑ์ตามความจำเป็น(มีแล้ว จะเพิ่ม)

ไม่เกิน 100,000 บาท/โครงการ ก็โครงการก็ได้



THANK YOU